



## ΣΗΜΕΙΩΜΑ

ΠΡΟΣ: Πρόεδρο και Μέλη Επιτροπής Προσφορών

ΜΕΣΩ: Προϊσταμένου Υπηρεσίας Συστημάτων Πληροφορικής και Τεχνολογίας

ΑΠΟ: Θεόδοτο Ανδρέου, Συντονιστή Επιτροπής Αξιολόγησης

ΗΜΕΡ.: 15 Δεκεμβρίου 2014

ΘΕΜΑ: Έκθεση Αξιολόγησης Διαγωνισμού αρ. ΥΣΠΤ(4)/019/2014 για που αφορά στη συντήρηση συστήματος αποθήκευσης δεδομένων (Consolidated Storage System) του Τεχνολογικού Πανεπιστημίου Κύπρου

Παρακαλώ όπως συμπεριληφθεί στην ημερήσια διάταξη της επόμενης συνεδρίας της Επιτροπής Προσφορών η επισυναπτόμενη έκθεση αξιολόγησης του αναφερόμενου διαγωνισμού.

ΤΕΧΝΟΛΟΓΙΚΟ ΠΑΝΕΠΙΣΤΗΜΙΟ ΚΥΠΡΟΥ
ΥΠΗΡΕΣΙΑ ΟΙΚΟΝΟΜΙΚΩΝ
ΓΡΑΦΕΙΟ ΠΡΟΣΦΟΡΩΝ ΚΑΙ ΠΑΡΑΓΓΕΛΙΩΝ
ΛΗΦΘΗΚΕ <u>16/12/14</u>
ΜΟΝΟΓΡΑΦΗ <u>A</u>

Α.Π.



# ΈΚΘΕΣΗ ΑΞΙΟΛΟΓΗΣΗΣ

(ΑΝΟΙΚΤΗ ΔΙΑΔΙΚΑΣΙΑ – ΕΝΑΣ ΦΑΚΕΛΟΣ)

**ΔΙΑΓΩΝΙΣΜΟΣ ΑΡ. ΥΣΠΤ(4)/019/2014 ΓΙΑ ΣΤΗ ΣΥΝΤΗΡΗΣΗ ΣΥΣΤΗΜΑΤΟΣ  
ΑΠΟΘΗΚΕΥΣΗΣ ΔΕΔΟΜΕΝΩΝ (CONSOLIDATED STORAGE SYSTEM) ΤΟΥ  
ΤΕΧΝΟΛΟΓΙΚΟΥ ΠΑΝΕΠΙΣΤΗΜΙΟΥ ΚΥΠΡΟΥ**

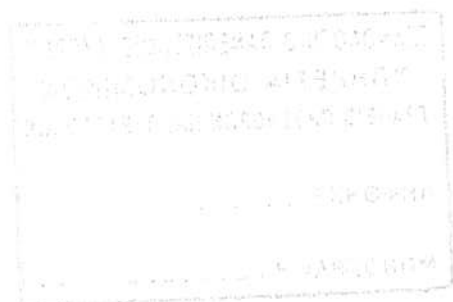

ΔΕΚΕΜΒΡΙΟΣ 2014

## ΠΕΡΙΕΧΟΜΕΝΑ

1. ΓΕΝΙΚΑ ΣΤΟΙΧΕΙΑ .....	3
1.1 Στοιχεία διαγωνισμού.....	3
1.2 Αρμόδιο Όργανο Αξιολόγησης.....	3
1.3 Υποβληθείσες προσφορές.....	4
2. ΕΚΘΕΣΗ ΠΟΙΟΤΙΚΗΣ ΕΠΙΛΟΓΗΣ.....	5
2.1 Συναντήσεις.....	5
2.2 Προκαταρκτική εξέταση πληρότητας προσφορών .....	6
2.3 Έλεγχος τυπικών προϋποθέσεων συμμετοχής .....	7
2.4 Έλεγχος πλήρωσης κριτηρίων ποιοτικής επιλογής .....	8
2.4.1 Έλεγχος προσωπικής κατάστασης .....	8
2.4.2 Έλεγχος Οικονομικής και Χρηματοοικονομικής Επάρκειας .....	8
2.4.3 Έλεγχος τεχνικών και επαγγελματικών ικανοτήτων.....	9
2.5 Κατάσταση οικονομικών φορέων που προχωρούν / δεν προχωρούν στο στάδιο της τεχνικής αξιολόγησης .....	10
3. ΕΚΘΕΣΗ ΤΕΧΝΙΚΗΣ ΑΞΙΟΛΟΓΗΣΗΣ .....	11
3.1 Συναντήσεις.....	11
3.2 Αξιολόγηση τεχνικής προσφοράς.....	11
4. ΕΚΘΕΣΗ ΟΙΚΟΝΟΜΙΚΗΣ ΑΞΙΟΛΟΓΗΣΗΣ.....	11
4.1 Συναντήσεις.....	11
4.2 Αξιολόγηση οικονομικής προσφοράς .....	11
5. Ανάθεση Σύμβασης.....	12
Υπογραφές μελών Αρμοδίου Οργάνου Αξιολόγησης.....	12
6. ΚΑΤΑΛΟΓΟΣ ΠΑΡΑΡΤΗΜΑΤΩΝ.....	13
<b>ΤΕΧΝΟΛΟΓΙΚΟ ΠΑΝΕΠΙΣΤΗΜΙΟ ΚΥΠΡΟΥ.....</b>	<b>17</b>
<b>ΠΡΑΚΤΙΚΑ ΣΥΝΑΝΤΗΣΗΣ ΕΠΙΤΡΟΠΗΣ ΑΞΙΟΛΟΓΗΣΗΣ.....</b>	<b>17</b>
<b>ΑΡ.ΔΙΑΓΩΝΙΣΜΟΥ: .....</b>	<b>17</b>
<b>ΠΑΡΟΝΤΕΣ.....</b>	<b>18</b>
<b>ΑΠΟΝΤΕΣ.....</b>	<b>18</b>
<b>ΗΜΕΡΗΣΙΑ ΔΙΑΤΑΞΗ .....</b>	<b>18</b>

# ΕΚΘΕΣΗ ΑΞΙΟΛΟΓΗΣΗΣ

## 1. ΓΕΝΙΚΑ ΣΤΟΙΧΕΙΑ

### 1.1 Στοιχεία διαγωνισμού

Αριθμός διαγωνισμού:	ΥΣΠΤ(4)/019/2014
----------------------	------------------

Τίτλος διαγωνισμού:	Διαγωνισμός για στη συντήρηση συστήματος αποθήκευσης δεδομένων (Consolidated Storage System) του Τεχνολογικού Πανεπιστημίου Κύπρου
---------------------	--

Προϋπολογισμός:	<p>Ενενήντα Εννέα Χιλιάδες Οκτακόσια Ευρώ (€99.800,00) ευρώ μη συμπεριλαμβανομένου του Φ.Π.Α.</p> <p>Το άνω ποσό περιλαμβάνει €54.000,00 μη συμπεριλαμβανομένου του Φ.Π.Α. για το κόστος συντήρησης και €45.800,00 μη συμπεριλαμβανομένου του Φ.Π.Α. ποσά προνοίας που αφορούν στην προαιρετική τεχνική επέκταση του συστήματος.</p> <p>Η Σύμβαση συγχρηματοδοτείται από τα Διαρθρωτικά Ταμεία της Ευρωπαϊκής Ένωσης και από τον Προϋπολογισμό του Τεχνολογικού Πανεπιστημίου Κύπρου</p>	Αναθέτουσα Αρχή:	Τεχνολογικό Πανεπιστήμιο Κύπρου
Είδος Σύμβασης:	Υπηρεσίες / Προμήθεια		
Διαδικασία:	Ανοικτή Διαδικασία	Κριτήριο Ανάθεσης: Χαμηλότερη τιμή	

Ημερομηνία προκήρυξης:	28/11/2014	Ημερομηνία και ώρα λήξης προθεσμίας υποβολής προσφορών:	15/12/2014 και ώρα 12:30 μ.μ	Ημερομηνία λήξης ισχύος προσφορών:	15/3/2015 (Τρείς (3) μήνες)
------------------------	------------	---	------------------------------	------------------------------------	-----------------------------

### 1.2 Αρμόδιο Όργανο Αξιολόγησης

Συντονιστής Αρμοδίου Οργάνου:	Θεόδωτος Ανδρέου, Λειτουργός Πανεπιστημίου
Μέλος Αρμοδίου Οργάνου:	Δημήτρης Πιπερής, Λειτουργός Πανεπιστημίου
Μέλος Αρμοδίου Οργάνου:	Άλκηστις Πανίκου, Βοηθός Μηχανογράφησης
Μέλος Αρμοδίου Οργάνου:	Γιούλα Ιωαννίδου, Βοηθός Μηχανογράφησης

## 1.3 Υποβληθείσες προσφορές

Α/Α	<b>ΕΠΩΝΥΜΙΑ ΟΙΚΟΝΟΜΙΚΟΥ ΦΟΡΕΑ</b> <i>(να αναγράφεται ολοκληρωμένη η επωνυμία, όπως παρουσιάζεται στο έντυπο υποβολής προσφοράς και με την αρίθμηση που έχει δοθεί από το Γραφείο Προσφορών κατά τη διαδικασία αποσφράγισης των προσφορών)</i>
1.	<b>Mechatronic Ltd</b>

## 2. ΕΚΘΕΣΗ ΠΟΙΟΤΙΚΗΣ ΕΠΙΛΟΓΗΣ

### 2.1 Συναντήσεις

Βάσει των κανονισμών περί Δημοσίων Συμβάσεων (Κ.Δ.Π.242/2012) ζητήθηκε όπως τα πιο κάτω άτομα παραστούν ως παρατηρητές στην πιο κάτω συνεδρία της Επιτροπής Αξιολόγησης:

- Γενική Λογίστρια της Κυπριακής Δημοκρατίας
- Γενική Ελέγκτρια της Κυπριακής Δημοκρατίας και
- Εσωτερικό Ελεγκτή του Τεχνολογικού Πανεπιστημίου Κύπρου.

(Δες **Παράρτημα Α**: Επιστολή πρόσκλησης και **Παράρτημα Β**: Πρακτικό συνάντησης Επιτροπής Αξιολόγησης)

Α/Α	ΗΜΕΡΟΜΗΝΙΑ	ΩΡΑ	ΤΟΠΟΣ	ΗΜΕΡΗΣΙΑ ΔΙΑΤΑΞΗ
1.	15/12/2014	13:30	Γραφεία Υπηρεσίας Συστημάτων Πληροφορικής και Τεχνολογίας, (2 <sup>ος</sup> Όροφος, Ανεξαρτησίας 187, Λεμεσός,)	<ol style="list-style-type: none"> <li>1. Ενημέρωση για την παραλαβή όλων των απαραίτητων πληροφοριών.</li> <li>2. Προκαταρκτική εξέταση πληρότητας προσφορών</li> <li>3. Έλεγχος τυπικών προϋποθέσεων συμμετοχής</li> <li>4. Έλεγχος πλήρωσης κριτηρίων ποιοτικής επιλογής               <ol style="list-style-type: none"> <li>4.1 Έλεγχος προσωπικής κατάστασης</li> <li>4.2 Έλεγχος οικονομικής και χρηματοοικονομικής επάρκειας</li> <li>4.3 Έλεγχος τεχνικών και επαγγελματικών ικανοτήτων</li> </ol> </li> <li>5. Σύνταξη έκθεσης ποιοτικής αξιολόγησης</li> </ol>

## 2.2 Προκαταρκτική εξέταση πληρότητας προσφορών

Κατά το στάδιο αυτό της Αξιολόγησης, εξετάστηκαν οι υποβληθείσες προσφορές, με βάση τον πιο κάτω πίνακα και δεν διαπιστώθηκε οποιαδήποτε απόκλιση:

ΠΡΟΚΑΤΑΡΚΤΙΚΗ ΕΞΕΤΑΣΗ ΠΛΗΡΟΤΗΤΑΣ ΠΡΟΣΦΟΡΩΝ	
ΑΠΑΙΤΗΣΕΙΣ ΕΓΓΡΑΦΩΝ ΔΙΑΓΩΝΙΣΜΟΥ	ΠΛΗΡΩΣΗ ΑΠΑΙΤΗΣΕΩΝ
	<i>Mechatronic Ltd</i>
1 ΠΡΩΤΟΤΥΠΟ ΚΑΙ 2 ΑΝΤΙΓΡΑΦΑ	✓
ΜΟΝΟΓΡΑΦΗ ΤΗΣ ΚΑΘΕ ΣΕΛΙΔΑΣ, ΣΥΜΠΕΡΙΛΑΜΒΑΝΟΜΕΝΩΝ ΚΑΙ ΤΩΝ ΕΝΤΥΠΩΝ, ΑΠΟ ΤΟΝ ΠΡΟΣΦΕΡΟΝΤΑ Ή ΕΚΠΡΟΣΩΠΟ ΤΟΥ <i>(Σε περιπτώσεις βιβλιοδετημένων στοιχείων μπορεί να μονογραφηθεί μόνο η πρώτη και η τελευταία σελίδα)</i>	✓ (βλ. σημείο 1)
ΣΥΜΠΛΗΡΩΣΗ ΚΑΙ ΥΠΟΓΡΑΦΗ ΕΝΤΥΠΟΥ ΤΕΧΝΙΚΗΣ ΠΡΟΣΦΟΡΑΣ ΕΝΤΥΠΟ 7	✓
ΣΥΜΠΛΗΡΩΣΗ ΠΙΝΑΚΑ ΠΡΟΣΦΟΡΑΣ ΚΑΙ ΣΥΜΜΟΡΦΩΣΗΣ ΜΕ ΤΙΣ ΤΕΧΝΙΚΕΣ ΠΡΟΔΙΑΓΡΑΦΕΣ (εάν εφαρμόζεται) ΕΝΤΥΠΟ 16	✓
ΣΥΜΠΛΗΡΩΣΗ ΚΑΙ ΥΠΟΓΡΑΦΗ ΕΝΤΥΠΟΥ ΟΙΚΟΝΟΜΙΚΗΣ ΠΡΟΣΦΟΡΑΣ ΕΝΤΥΠΟ 9	✓
ΚΑΤΑΛΟΓΟΙ / ΦΥΛΛΑΔΙΑ ΚΑΤΑΣΚΕΥΑΣΤΩΝ (εάν εφαρμόζεται, ισχύει μόνο για προμήθειες)	✓
ΥΠΟΒΟΛΗ ΔΕΙΓΜΑΤΟΣ (εάν εφαρμόζεται, ισχύει μόνο για προμήθειες)	ΔΕΝ ΕΦΑΡΜΟΖΕΤΑΙ
ΨΗΦΙΑΚΟ ΜΕΣΟ (CD) για την τεχνική προσφορά (εάν εφαρμόζεται)	✓
ΨΗΦΙΑΚΟ ΜΕΣΟ (CD) για την οικονομική προσφορά (εάν εφαρμόζεται)	✓

Οι προσφορές ελέγχθηκαν για την πληρότητα σύμφωνα με τον πιο πάνω πίνακα προκαταρκτικής εξέτασης πληρότητας προσφορών. Διαπιστώθηκε η πιο κάτω απόκλιση:

**Σημείο 1: Mechatronic Ltd:** Διαπιστώθηκε πως μονογραφή υπήρχε μόνο στη μία όψη κάθε φύλλου της προσφοράς και όχι και στις δύο όψεις. Η Επιτροπή Αξιολόγησης αποφάσισε ομόφωνα πως η απόκλιση αυτή θεωρείται μη ουσιώδη εφόσον στην μία όψη κάθε φύλλου υπήρχε μονογραφή.

### 2.3 Έλεγχος τυπικών προϋποθέσεων συμμετοχής

Κατά το στάδιο αυτό έγινε έλεγχος των τυπικών προϋποθέσεων συμμετοχής, όπως αυτές φαίνονται στον πιο κάτω Πίνακα και περιγράφονται στα Έγγραφα του Διαγωνισμού. Δεν διαπιστώθηκαν οποιοσδήποτε αποκλίσεις από τις προϋποθέσεις που ζητούνταν στα έγγραφα του διαγωνισμού.

<b>ΕΛΕΓΧΟΣ ΤΥΠΙΚΩΝ ΠΡΟΫΠΟΘΕΣΕΩΝ ΣΥΜΜΕΤΟΧΗΣ</b>	
<b>ΑΠΑΙΤΗΣΕΙΣ ΕΓΓΡΑΦΩΝ ΔΙΑΓΩΝΙΣΜΟΥ</b>	<b>ΠΛΗΡΩΣΗ ΑΠΑΙΤΗΣΕΩΝ</b>
ΕΓΓΥΗΣΗ ΣΥΜΜΕΤΟΧΗΣ / ΕΝΤΥΠΟ «ΔΕΣΜΕΥΣΗ ΜΗ ΑΠΟΣΥΡΣΗΣ ΠΡΟΣΦΟΡΑΣ ΕΝΤΥΠΟ 1	✓
ΧΩΡΑ ΕΓΚΑΤΑΣΤΑΣΗΣ	Κύπρος
ΑΠΟΔΕΙΚΤΙΚΑ ΣΤΟΙΧΕΙΑ ΣΥΣΤΑΣΗΣ ΕΤΑΙΡΕΙΑΣ	✓
ΕΝΤΥΠΟ «ΣΤΟΙΧΕΙΑ ΚΑΤΑΣΚΕΥΑΣΤΗ» (ισχύει για προμήθειες)	✓
ΣΥΜΦΩΝΗΤΙΚΟ ΣΥΝΕΡΓΑΣΙΑΣ (σε περίπτωση κοινοπραξίας)	ΔΕΝ ΕΦΑΡΜΟΖΕΤΑΙ
ΠΛΗΡΕΞΟΥΣΙΟ ΕΚΠΡΟΣΩΠΟΥ (σε περίπτωση κοινοπραξίας)	ΔΕΝ ΕΦΑΡΜΟΖΕΤΑΙ
ΔΙΚΑΙΩΜΑ ΥΠΟΓΡΑΦΗΣ	✓



## 2.4 Έλεγχος πλήρωσης κριτηρίων ποιοτικής επιλογής

### 2.4.1 Έλεγχος προσωπικής κατάστασης

Στο στάδιο αυτό η Επιτροπή Αξιολόγησης προχώρησε στον Έλεγχο της προσωπικής κατάστασης των προσφερόντων σύμφωνα με τα στοιχεία του πιο κάτω Πίνακα:

<b>ΕΛΕΓΧΟΣ ΠΡΟΣΩΠΙΚΗΣ ΚΑΤΑΣΤΑΣΗΣ</b>	
<b>ΑΠΑΙΤΗΣΕΙΣ ΕΓΓΡΑΦΩΝ ΔΙΑΓΩΝΙΣΜΟΥ</b>	<b>ΠΛΗΡΩΣΗ ΑΠΑΙΤΗΣΕΩΝ</b>
ΔΗΛΩΣΗ ΠΙΣΤΟΠΟΙΗΣΗΣ ΠΡΟΣΩΠΙΚΗΣ ΚΑΤΑΣΤΑΣΗΣ ΠΡΟΣΦΕΡΟΝΤΑ (ΕΝΤΥΠΟ 2)	✓
ΔΗΛΩΣΗ ΠΙΣΤΟΠΟΙΗΣΗΣ ΠΡΟΣΩΠΙΚΗΣ ΚΑΤΑΣΤΑΣΗΣ ΑΛΛΩΝ ΦΟΡΕΩΝ (σε περίπτωση που εφαρμόζεται η στήριξη από άλλους φορείς)	<b>ΔΕΝ ΕΦΑΡΜΟΖΕΤΑΙ</b>
ΒΕΒΑΙΩΣΗ ΣΧΕΤΙΚΑ ΜΕ ΤΗΝ ΠΡΟΣΤΑΣΙΑ ΤΩΝ ΕΡΓΑΖΟΜΕΝΩΝ (ΕΝΤΥΠΟ 6)	✓

Κατά τον έλεγχο αυτό δεν διαπιστώθηκαν οποιεσδήποτε αποκλίσεις από τις προϋποθέσεις που ζητούνταν στα έγγραφα του διαγωνισμού.

### 2.4.2 Έλεγχος Οικονομικής και Χρηματοοικονομικής Επάρκειας

Στο στάδιο αυτό η Επιτροπή Αξιολόγησης προχώρησε στον Έλεγχο της Οικονομικής και Χρηματοοικονομικής Επάρκειας των προσφερόντων σύμφωνα με τα στοιχεία του πιο κάτω Πίνακα:

<b>ΕΛΕΓΧΟΣ ΟΙΚΟΝΟΜΙΚΗΣ ΚΑΙ ΧΡΗΜΑΤΟΟΙΚΟΝΟΜΙΚΗΣ ΕΠΑΡΚΕΙΑΣ</b>	
<b>ΑΠΑΙΤΗΣΕΙΣ ΕΓΓΡΑΦΩΝ ΔΙΑΓΩΝΙΣΜΟΥ</b>	<b>ΠΛΗΡΩΣΗ ΑΠΑΙΤΗΣΕΩΝ</b>
ΟΡΘΟΤΗΤΑ ΜΕΤΑΦΟΡΑΣ ΤΩΝ ΣΤΟΙΧΕΙΩΝ ΤΩΝ ΟΙΚΟΝΟΜΙΚΩΝ ΚΑΤΑΣΤΑΣΕΩΝ ΣΤΟΝ ΠΙΝΑΚΑ ΤΕΚΜΗΡΙΩΣΗΣ ΤΗΣ ΟΙΚΟΝΟΜΙΚΗΣ ΚΑΙ ΧΡΗΜΑΤΟΟΙΚΟΝΟΜΙΚΗΣ ΕΠΑΡΚΕΙΑΣ (ΕΝΤΥΠΟ 3)	✓

ΕΚΠΛΗΡΩΣΗ ΤΗΣ ΑΠΑΙΤΗΣΗΣ ΕΛΑΧΙΣΤΟΥ ΜΕΣΟΥ ΚΥΚΛΟΥ ΕΡΓΑΣΙΩΝ ΤΑ ΤΡΙΑ (3) ΤΕΛΕΥΤΑΙΑ ΟΙΚΟΝΟΜΙΚΑ ΕΤΗ ΤΟΥΛΑΧΙΣΤΟΝ €149.700.	✓
ΕΚΠΛΗΡΩΣΗ ΤΗΣ ΑΠΑΙΤΗΣΗΣ ΓΙΑ ΘΕΤΙΚΟ ΜΕΣΟ ΟΡΟ ΤΩΝ ΕΤΗΣΙΩΝ ΑΠΟΤΕΛΕΣΜΑΤΩΝ ΤΑ ΤΡΙΑ (3) ΤΕΛΕΥΤΑΙΑ ΕΤΗ	✓
ΥΠΑΡΞΗ ΑΝΤΙΓΡΑΦΩΝ Η ΑΠΟΣΠΑΣΜΑΤΩΝ ΕΛΕΓΜΕΝΩΝ ΟΙΚΟΝΟΜΙΚΩΝ ΚΑΤΑΣΤΑΣΕΩΝ	✓
ΔΗΛΩΣΕΙΣ ΑΛΛΩΝ ΦΟΡΕΩΝ <sup>(σε περίπτωση που εφαρμόζεται η στήριξη από άλλους φορείς)</sup>	ΔΕΝ ΕΦΑΡΜΟΖΕΤΑΙ

Κατά τον έλεγχο της Οικονομικής και Χρηματοοικονομικής Επάρκειας δεν διαπιστώθηκαν οποιεσδήποτε αποκλίσεις από τις προϋποθέσεις που ζητούνταν στα έγγραφα του διαγωνισμού από τους Οικονομικούς Φορείς.

#### 2.4.3 Έλεγχος τεχνικών και επαγγελματικών ικανοτήτων

Στο στάδιο αυτό η Επιτροπή Αξιολόγησης προχώρησε στον έλεγχο των τεχνικών και επαγγελματικών ικανοτήτων των προσφερόντων σύμφωνα με τα στοιχεία του πιο κάτω Πίνακα:

ΕΛΕΓΧΟΣ ΤΕΧΝΙΚΩΝ ΚΑΙ ΕΠΑΓΓΕΛΜΑΤΙΚΩΝ ΙΚΑΝΟΤΗΤΩΝ		
ΑΠΑΙΤΗΣΕΙΣ ΕΓΓΡΑΦΩΝ ΔΙΑΓΩΝΙΣΜΟΥ	ΠΛΗΡΩΣΗ ΑΠΑΙΤΗΣΕΩΝ	
	<i>Mechatronic Ltd</i>	
1.	ΥΠΑΡΞΗ ΣΥΜΠΛΗΡΩΜΕΝΟΥ ΤΟΥ ΠΙΝΑΚΑ ΤΕΚΜΗΡΙΩΣΗΣ ΤΩΝ ΤΕΧΝΙΚΩΝ ΚΑΙ ΕΠΑΓΓΕΛΜΑΤΙΚΩΝ ΙΚΑΝΟΤΗΤΩΝ (ΕΝΤΥΠΟ 4)	✓
2.	ΔΗΛΩΣΗ Η ΟΠΟΙΑ ΝΑ ΠΑΡΕΧΕΙ ΓΕΝΙΚΕΣ ΠΛΗΡΟΦΟΡΙΕΣ ΓΙΑ ΤΑ ΑΚΟΛΟΥΘΑ ΧΑΡΑΚΤΗΡΙΣΤΙΚΑ ΤΟΥ ΠΡΟΣΦΕΡΟΝΤΑ: - ΕΠΙΧΕΙΡΗΜΑΤΙΚΗ ΔΟΜΗ - ΤΟΜΕΙΣ ΔΡΑΣΤΗΡΙΟΤΗΤΑΣ, - ΠΑΡΕΧΟΜΕΝΕΣ ΥΠΗΡΕΣΙΕΣ, - ΕΓΚΑΤΑΣΤΑΣΕΙΣ ΚΑΙ ΕΞΟΠΛΙΣΜΟΣ	✓
3.	Ο ΑΡΙΘΜΟΣ ΤΩΝ ΜΟΝΙΜΩΝ ΕΡΓΟΔΟΤΟΥΜΕΝΩΝ ΑΠΟ ΤΟΝ ΕΝΔΙΑΦΕΡΟΜΕΝΟ ΟΙΚΟΝΟΜΙΚΟ ΦΟΡΕΑ ΦΥΣΙΚΩΝ ΠΡΟΣΩΠΩΝ, ΚΑΤΑ ΜΕΣΟ ΟΡΟ ΤΗΝ ΤΕΛΕΥΤΑΙΑ ΤΡΙΕΤΙΑ, ΔΕΝ ΠΡΕΠΕΙ ΝΑ ΕΙΝΑΙ ΜΙΚΡΟΤΕΡΟΣ ΑΠΟ ΤΕΣΣΕΡΙΣ (4) ΕΝΤΥΠΟ 4	✓
4.	ΚΑΤΑΛΟΓΟ 10 ΤΟ ΠΟΛΥ ΣΥΜΒΑΣΕΩΝ	✓

5.	<p><b>ΣΤΟΙΧΕΙΑ ΤΕΚΜΗΡΙΩΣΗΣ ΤΗΣ ΕΠΙΤΥΧΟΥΣ ΥΛΟΠΟΙΗΣΗΣ ΤΩΝ ΣΥΜΒΑΣΕΩΝ</b></p> <p>Να έχει ολοκληρώσει επιτυχώς κατά τα τελευταία τρία (3) έτη, τουλάχιστον δύο (2) συμβάσεις, προϋπολογισμού δαπάνης που ανέρχεται τουλάχιστον στο 90% του Προϋπολογισμού της Σύμβασης, με αντικείμενο την παροχή υπηρεσιών της κατηγορίας με αντικείμενο την προμήθεια και συντήρηση κεντρικού συστήματος αποθήκευσης δεδομένων (data storage system) ή την προμήθεια και συντήρηση εξυπηρετητών που να περιλαμβάνει και κεντρικό σύστημα αποθήκευσης δεδομένων (data storage system) και με ποσοστό συμμετοχής τουλάχιστον 70%. Η έννοια του όρου «ολοκληρώσει» σημαίνει κατά ποσοστό υλοποίησης της σύμβασης τουλάχιστον 80%.</p> <p>Εάν ο αντισυμβαλλόμενος είναι δημόσιος φορέας, πιστοποιητικό, που συντάσσεται από την αρμόδια Δημόσια Αρχή, ή πιστοποιητικό παραλαβής.</p> <p>Εάν ο αντισυμβαλλόμενος είναι ιδιώτης, είτε πιστοποιητικό που συντάσσει ο ιδιώτης, είτε απλή δήλωση του προσφέροντα στην οποία θα αναφέρονται υποχρεωτικά τα στοιχεία επικοινωνίας του υπεύθυνου στο Φορέα που εκτελέστηκε η σύμβαση.</p>	✓
6.	<p><b>ΚΑΤΑΛΛΗΛΟΤΗΤΑ ΒΑΣΙΚΩΝ ΕΜΠΕΙΡΟΓΝΩΜΟΝΩΝ ΤΗΣ ΟΜΑΔΑΣ ΈΡΓΟΥ ΜΕ ΒΑΣΗ ΤΑ ΒΙΟΓΡΑΦΙΚΑ ΤΟΥΣ ΣΗΜΕΙΩΜΑΤΑ - ΕΝΤΥΠΟ 5</b></p>	✓
7.	<p><b>ΔΗΛΩΣΕΙΣ ΣΥΝΕΡΓΑΣΙΑΣ ΣΤΕΛΕΧΩΝ ΤΗΣ ΟΜΑΔΑΣ ΈΡΓΟΥ ΠΟΥ ΔΕΝ ΕΙΝΑΙ ΜΟΝΙΜΟΙ ΕΡΓΟΔΟΤΟΥΜΕΝΟΙ ΤΟΥ ΠΡΟΣΦΕΡΟΝΤΑ</b></p>	ΔΕΝ ΕΦΑΡΜΟΖΕΤΑΙ
8.	<p><b>ΔΗΛΩΣΕΙΣ ΑΛΛΩΝ ΦΟΡΕΩΝ *(σε περίπτωση που εφαρμόζεται η στήριξη από άλλους φορείς)</b></p>	ΔΕΝ ΕΦΑΡΜΟΖΕΤΑΙ

## 2.5 Κατάσταση οικονομικών φορέων που προχωρούν / δεν προχωρούν στο στάδιο της τεχνικής αξιολόγησης

Η Επιτροπή Αξιολόγησης μετά τους πιο πάνω ελέγχους αποφάσισε όπως:

- προχωρήσει στην αξιολόγηση της Τεχνικής Προσφοράς των πιο κάτω οικονομικών φορέων:

Αριθμός Οικονομικού Φορέα	Επωνυμία Οικονομικού Φορέα
1.	Mechatronic Ltd

### 3. ΕΚΘΕΣΗ ΤΕΧΝΙΚΗΣ ΑΞΙΟΛΟΓΗΣΗΣ

#### 3.1 Συναντήσεις

A/A	ΗΜΕΡΟΜΗΝΙΑ	ΩΡΑ	ΤΟΠΟΣ	ΗΜΕΡΗΣΙΑ ΔΙΑΤΑΞΗ
1.	15/12/2014	15:30	Γραφεία Υπηρεσίας Συστημάτων Πληροφορικής και Τεχνολογίας, (2 <sup>ος</sup> Όροφος, Ανεξαρτησίας 187, Λεμεσός.)	1. Αξιολόγηση τεχνικών προσφορών 2. Σύνταξη έκθεσης τεχνικής αξιολόγησης

Συνημμένα υποβάλλονται τα Πρακτικά των παραπάνω συναντήσεων στο Παράρτημα Β.

#### 3.2 Αξιολόγηση τεχνικής προσφοράς

Μετά από ενδελεχή μελέτη και αξιολόγηση των τεχνικών προσφορών έχουν προκύψει τα ακόλουθα:

- Η προσφορά του οικονομικού φορέα «Mechatronic Ltd» **δεν παρουσιάζει αποκλίσεις** από τις τεχνικές προδιαγραφές του διαγωνισμού.
- Ο οικονομικός φορέας «Mechatronic Ltd» υπέβαλε τεχνική προσφορά σύμφωνα με τα έγγραφα του διαγωνισμού.

Επισυνάπτεται ως **Παράρτημα Γ** ο πίνακας τεχνικών προδιαγραφών της υποβληθείσας προσφοράς όπως υποβλήθηκε από την Εταιρεία.

### 4. ΕΚΘΕΣΗ ΟΙΚΟΝΟΜΙΚΗΣ ΑΞΙΟΛΟΓΗΣΗΣ

#### 4.1 Συναντήσεις

A/A	ΗΜΕΡΟΜΗΝΙΑ	ΩΡΑ	ΤΟΠΟΣ	ΗΜΕΡΗΣΙΑ ΔΙΑΤΑΞΗ
1.	15/12/2014	15:30	Γραφεία Υπηρεσίας Συστημάτων Πληροφορικής και Τεχνολογίας, (2 <sup>ος</sup> Όροφος, Ανεξαρτησίας 187, Λεμεσός.)	1. Αξιολόγηση οικονομικών προσφορών 2. Σύνταξη έκθεσης οικονομικής αξιολόγησης 3. Συμπεράσματα και εισήγηση

Συνημμένα υποβάλλονται τα Πρακτικά των παραπάνω συναντήσεων στο Παράρτημα Β.

#### 4.2 Αξιολόγηση οικονομικής προσφοράς

Η Επιτροπή Αξιολόγησης έχει προχωρήσει στη συνέχεια σε έλεγχο των ακόλουθων οικονομικών φορέων με σκοπό να εντοπιστούν τυχόν αριθμητικά λάθη ή/και λάθη από μεταφορά:

Αριθμός Οικονομικού Φορέα	Επωνυμία Οικονομικού Φορέα	Προσφερόμενη Τιμή (σε ευρώ)
1.	Mechatronic Ltd	96.380,00



Επισυνάπτεται ως **Παράρτημα Δ** ο πίνακας με τις τιμές της υποβληθείσας έγκυρης προσφοράς.

## 5. ΑΝΑΘΕΣΗ ΣΥΜΒΑΣΗΣ

Η Επιτροπή Αξιολόγησης εισηγείται την κατακύρωση του αναφερόμενου διαγωνισμού στον Οικονομικό Φορέα με την επωνυμία **Mechatronic Ltd**, ο οποίος υπέβαλε τη ~~χαμηλότερη τιμή~~ και πληροί τους όρους και προδιαγραφές του διαγωνισμού, για το ποσό των **€96.380, μη συμπεριλαμβανομένου του ΦΠΑ**. Η αναφερόμενη τιμή είναι στα πλαίσια της αναμενόμενης τιμής, κρίνεται όμως υπό τις περιστάσεις λογική.

Στο αναφερόμενο ποσό συμπεριλαμβάνεται δικαίωμα προαίρεσης €42,460 και εγγύηση για νέο εξοπλισμό 3 έτη.

### Υπογραφές μελών Αρμοδίου Οργάνου Αξιολόγησης

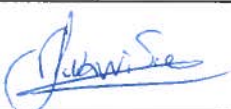
ΟΝΟΜΑΤΕΠΩΝΥΜΟ	ΥΠΟΓΡΑΦΗ	ΗΜΕΡΟΜΗΝΙΑ
ΘΕΟΔΟΣ ΑΝΔΡΕΟΥ, Λειτουργός Πανεπιστημίου (ΥΣΠΤ), Συντονιστής		15/12/2014
ΔΗΜΗΤΡΗΣ ΠΙΠΕΡΗΣ, Λειτουργός Πανεπιστημίου (ΥΣΠΤ), Συντονιστής		15/12/2014
ΑΛΚΗΣΤΙΣ ΠΑΝΙΚΟΥ, Βοηθός Μηχανογράφησης (ΥΣΠΤ)	A.Ταρίκου	15/12/2014
ΓΙΟΥΛΑ ΙΩΑΝΝΙΔΟΥ, Βοηθός Μηχανογράφησης (ΥΣΠΤ)		15/12/2014

## **6. ΚΑΤΑΛΟΓΟΣ ΠΑΡΑΡΤΗΜΑΤΩΝ**

**ΠΑΡΑΡΤΗΜΑ Α – Πρόσκληση σε συνάντηση Επιτροπής Αξιολόγησης**

**ΠΑΡΑΡΤΗΜΑ Β – Πρακτικά Συνάντησης Επιτροπής Αξιολόγησης**

**ΠΑΡΑΡΤΗΜΑ Γ – Συγκριτικός Πίνακας Τεχνικών Προδιαγραφών**

**ΠΑΡΑΡΤΗΜΑ Δ – Συγκριτικός Πίνακας Τιμών**

**ΠΑΡΑΡΤΗΜΑ Α – Πρόσκληση σε συνάντηση Επιτροπής Αξιολόγησης**



Αρχιεπισκόπου Κυπριανού 31  
Ακίνητα Συνεργατικού Ταμιευτηρίου Λεμεσού  
3ος όροφος, 3036 Λεμεσός  
Τ.Θ. 50329, 3603 Λεμεσός  
Τηλ.: +357 25002500, Φαξ: +357 25002750  
E-mail: administration@cut.ac.cy  
URL: http://www.cut.ac.cy

11 Δεκεμβρίου 2014

Γενικό Λογιστή της Δημοκρατίας  
Γενικό Λογιστήριο της Δημοκρατίας  
Λευκωσία

**Αξιολόγηση Διαγωνισμού αρ. ΥΣΠΤ(4)/019/2014 – Συντήρηση Συστήματος Αποθήκευσης Δεδομένων (Consolidated Storage System) του Τεχνολογικού Πανεπιστημίου Κύπρου**

Επιθυμώ να σας πληροφορήσω ότι στα πλαίσια αξιολόγησης της πιο πάνω προσφοράς, η Επιτροπή Αξιολόγησης θα πραγματοποιήσει συνάντηση τη Δευτέρα 15/12/2014 στις 13.30 μ.μ. για την αξιολόγηση των προσφορών που έχουν υποβληθεί.

Σημειώνεται ότι ο προϋπολογισμός του αναφερόμενου διαγωνισμού ανέρχεται σε €99.800,00, μη συμπεριλαμβανομένου του Φ.Π.Α.

Σε περίπτωση που επιθυμείτε να παρευρεθείτε στη συνάντηση του πιο πάνω θέματος, παρακαλώ όπως επικοινωνήσετε με τον Θεόδοτο Ανδρέου, Λειτουργό Πανεπιστημίου, στο τηλέφωνο αρ. 25 002234.

Η παρούσα επιστολή αφού συμπληρωθεί και υπογραφεί, παρακαλώ όπως αποσταλεί στο Τεχνολογικό Πανεπιστήμιο Κύπρου, στο τηλεμοιότυπο αρ. 25 002759.

Θεόδοτος Ανδρέου  
Συντονιστής Επιτροπής Αξιολόγησης

Έχουμε λάβει γνώση του περιεχομένου της επιστολής και σας πληροφορούμε ότι ο/η .....

θα παρευρεθεί, εκ μέρους του ....., στις 15/12/2014 και ώρα 13.30.

Κοιν.: Γενικό Ελεγκτή της Δημοκρατίας (Αρ. τηλεμοιότυπου: 22302071)

Εσωτερικό Ελεγκτή του Τεχνολογικού Πανεπιστημίου Κύπρου (Αρ. τηλεμοιότυπου: 25002837)

Θ.Α.Π. § Α



**ΠΑΡΑΡΤΗΜΑ Β – Πρακτικά Συνάντησης Επιτροπής Αξιολόγησης**



## ΤΕΧΝΟΛΟΓΙΚΟ ΠΑΝΕΠΙΣΤΗΜΙΟ ΚΥΠΡΟΥ

### ΠΡΑΚΤΙΚΑ ΣΥΝΑΝΤΗΣΗΣ ΕΠΙΤΡΟΠΗΣ ΑΞΙΟΛΟΓΗΣΗΣ

ΔΙΑΓΩΝΙΣΜΟΣ ΓΙΑ ΤΗ ΣΥΝΤΗΡΗΣΗ ΣΥΣΤΗΜΑΤΟΣ ΑΠΟΘΗΚΕΥΣΗΣ ΔΕΔΟΜΕΝΩΝ  
(CONSOLIDATED STORAGE SYSTEM) ΤΟΥ ΤΕΧΝΟΛΟΓΙΚΟΥ ΠΑΝΕΠΙΣΤΗΜΙΟΥ ΚΥΠΡΟΥ

1<sup>η</sup> Συνάντηση - 15/12/2014 ώρα 1:30 μ.μ.

ΑΡ.ΔΙΑΓΩΝΙΣΜΟΥ:

ΥΣΠΤ(4)/019/2014

### ΕΠΙΤΡΟΠΗ ΑΞΙΟΛΟΓΗΣΗΣ

Στα πλαίσια αξιολόγησης του αναφερόμενου διαγωνισμού εγκρίθηκε από την Επιτροπή Προσφορών ad-hoc Επιτροπή Αξιολόγησης αποτελούμενης από τους:

Θεόδωτος Ανδρέου	Λειτουργός Πανεπιστημίου, ΥΣΠΤ (Συντονιστής Επιτροπής Αξιολόγησης)
Δημήτρης Πιπερής	Λειτουργός Πανεπιστημίου, ΥΣΠΤ (Μέλος Επιτροπής Αξιολόγησης)
Αλκησitis Πανίκου	Βοηθός Μηχανογράφησης, ΥΣΠΤ (Μέλος Επιτροπής Αξιολόγησης)
Γιούλα Ιωαννίδου	Βοηθός Μηχανογράφησης, ΥΣΠΤ (Μέλος Επιτροπής Αξιολόγησης)

Όλα τα μέλη της επιτροπής αξιολόγησης κλήθηκαν έγκαιρα και νομότυπα όπως παραστούν στη συνεδρίαση. Στη συνεδρία εκτός από τα μέλη της Επιτροπής Αξιολόγησης προσκλήθηκαν και

εκπρόσωποι του Γενικού Λογιστηρίου και της Ελεγκτικής Υπηρεσίας της Κυπριακής Δημοκρατίας καθώς και ο Εσωτερικός Ελεγκτής του ΤΕΠΑΚ.

### ΠΑΡΟΝΤΕΣ

Θεόδωτος Ανδρέου    Λειτουργός Πανεπιστημίου, ΥΣΠΤ (Συντονιστής Επιτροπής Αξιολόγησης)  
Δημήτρης Πιπερής    Λειτουργός Πανεπιστημίου, ΥΣΠΤ (Μέλος Επιτροπής Αξιολόγησης)  
Αλκηστis Πανίκου    Βοηθός Μηχανογράφησης, ΥΣΠΤ (Μέλος Επιτροπής Αξιολόγησης)  
Γιούλα Ιωαννίδου    Βοηθός Μηχανογράφησης, ΥΣΠΤ (Μέλος Επιτροπής Αξιολόγησης)

### ΑΠΟΝΤΕΣ

Κανένας

---

### ΗΜΕΡΗΣΙΑ ΔΙΑΤΑΞΗ

1. Ενημέρωση για την παραλαβή όλων των απαραίτητων πληροφοριών.
2. Προκαταρκτική εξέταση πληρότητας προσφορών
3. Έλεγχος τυπικών προϋποθέσεων συμμετοχής
4. Έλεγχος πλήρωσης κριτηρίων ποιοτικής επιλογής
  - 4.1. Έλεγχος προσωπικής κατάστασης
  - 4.2. Έλεγχος οικονομικής και χρηματοοικονομικής επάρκειας
  - 4.3. Έλεγχος τεχνικών και επαγγελματικών ικανοτήτων
5. Σύνταξη έκθεσης ποιοτικής επιλογής
6. Αξιολόγηση τεχνικών προσφορών
7. Σύνταξη έκθεσης τεχνικής αξιολόγησης
8. Αξιολόγηση οικονομικών προσφορών
9. Σύνταξη έκθεσης οικονομικής αξιολόγησης
10. Συμπεράσματα και εισήγηση

---

Ο Συντονιστής, έπειτα από τη διαπίστωση της απαρτίας, κήρυξε την έναρξη της Συνεδρίας.

## 1. Ενημέρωση για την παραλαβή όλων των απαραίτητων πληροφοριών

Συγκεντρωθήκαν όλες οι απαραίτητες πληροφορίες και στοιχεία για την εκτέλεση των καθηκόντων της Επιτροπής.

## 2. Προκαταρκτική εξέταση πληρότητας προσφορών

Υποβλήθηκε συνολικά 1 (μία) προσφορά από τον ακόλουθο Οικονομικό Φορέα:

Αριθμός Οικονομικού Φορέα	ΕΠΩΝΥΜΙΑ ΟΙΚΟΝΟΜΙΚΟΥ ΦΟΡΕΑ
1.	Mechatronic Ltd

Οι προσφορές ελέγχθηκαν για την πληρότητα σύμφωνα με τον πίνακα «ΠΡΟΚΑΤΑΡΚΤΙΚΗ ΕΞΕΤΑΣΗ ΠΛΗΡΟΤΗΤΑΣ ΠΡΟΣΦΟΡΩΝ» στην παρ. 2.2 της Έκθεσης Αξιολόγησης. Κατά την προκαταρκτική εξέταση της πληρότητας της προσφοράς των οικονομικών φορέων διαπιστώθηκε απόκλιση η οποία καταγράφηκε στην Έκθεση Αξιολόγησης στην ίδια παράγραφο.

## 3. Έλεγχος τυπικών προϋποθέσεων συμμετοχής

Στο στάδιο αυτό η Επιτροπή Αξιολόγησης ολοκλήρωσε τον έλεγχο των τυπικών προϋποθέσεων συμμετοχής των προσφερόντων σύμφωνα με τα στοιχεία του Πίνακα όπως παρουσιάζονται στην έκθεση αξιολόγησης παρ.2.3.

## 4. Έλεγχος πλήρωσης κριτηρίων ποιοτικής επιλογής

### 4.1. Έλεγχος προσωπικής κατάστασης

Στο στάδιο αυτό η Επιτροπή Αξιολόγησης ολοκλήρωσε τον έλεγχο προσωπικής κατάστασης των προσφερόντων σύμφωνα με τα στοιχεία του Πίνακα όπως παρουσιάζονται στην έκθεση αξιολόγησης παρ.2.4.1.

### 4.2. Έλεγχος οικονομικής και χρηματοοικονομικής επάρκειας

Στο στάδιο αυτό η Επιτροπή Αξιολόγησης ολοκλήρωσε τον έλεγχο της οικονομικής και χρηματοοικονομικής επάρκειας των προσφερόντων σύμφωνα με τα στοιχεία του Πίνακα όπως παρουσιάζονται στην έκθεση αξιολόγησης παρ.2.4.2.

#### 4.3. Έλεγχος τεχνικών και επαγγελματικών ικανοτήτων

Στο στάδιο αυτό η Επιτροπή Αξιολόγησης ολοκλήρωσε τον έλεγχο τεχνικών και επαγγελματικών ικανοτήτων των προσφερόντων σύμφωνα με τα στοιχεία του Πίνακα όπως παρουσιάζονται στην έκθεση αξιολόγησης παρ.2.4.3.

#### 5. Σύνταξη έκθεσης ποιοτικής επιλογής

Η σύνταξη της έκθεσης ποιοτικής επιλογής ολοκληρώθηκε (παρ. 2 της έκθεσης αξιολόγησης).

Η Επιτροπή Αξιολόγησης μετά τους πιο πάνω ελέγχους αποφάσισε ομόφωνα όπως προχωρήσει στην αξιολόγηση της Τεχνικής Προσφοράς του οικονομικού φορέα Mechatronic Ltd, όπως καταγράφηκε στην παρ. 2.5 της έκθεσης αξιολόγησης

Αριθμός Οικονομικού Φορέα	ΕΠΩΝΥΜΙΑ ΟΙΚΟΝΟΜΙΚΟΥ ΦΟΡΕΑ
1.	Mechatronic Ltd

#### 6. Αξιολόγηση τεχνικών προσφορών

Στο στάδιο αυτό η Επιτροπή Αξιολόγησης ολοκλήρωσε την τεχνική αξιολόγηση των προσφορών σύμφωνα με τα στοιχεία του Πίνακα όπως παρουσιάζονται στην έκθεση αξιολόγησης παρ. 3.2.

## 7. Σύνταξη έκθεσης τεχνικής αξιολόγησης

Η σύνταξη της τεχνικής αξιολόγησης ολοκληρώθηκε (παρ. 3 της έκθεσης αξιολόγησης).

## 8. Αξιολόγηση οικονομικών προσφορών

Στο στάδιο αυτό η Επιτροπή Αξιολόγησης ολοκλήρωσε την οικονομική αξιολόγηση των προσφορών σύμφωνα με τα στοιχεία του Πίνακα όπως παρουσιάζονται στην έκθεση αξιολόγησης παρ.4.2.

## 9. Σύνταξη έκθεσης οικονομικής αξιολόγησης



Η σύνταξη της οικονομικής αξιολόγησης ολοκληρώθηκε (παρ. 4 της έκθεσης αξιολόγησης).

## 10. Συμπεράσματα και εισήγηση

Η Επιτροπή Αξιολόγησης ομόφωνα εισηγείται προς την Επιτροπή Προσφορών την κατακύρωση του αναφερόμενου διαγωνισμού στην εταιρεία Mechatronic Ltd για το ποσό των €96.380, μη συμπεριλαμβανομένου του ΦΠΑ. Η εν λόγω εταιρεία είναι η μοναδική που υπέβαλε προσφορά και πληροί τους όρους και προδιαγραφές του διαγωνισμού.

Τα παρόντα πρακτικά εγκρίθηκαν με τη λήξη της συνεδρίας και η Επιτροπή Αξιολόγησης προχώρησε με την ολοκλήρωση της έκθεσης αξιολόγησης.

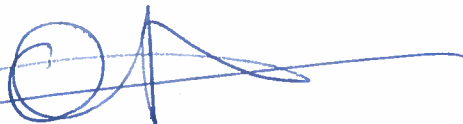
Ο Συντονιστής κήρυξε την λήξη της Συνεδρίας.

ΘΕΟΔΩΤΟΣ ΑΝΔΡΕΟΥ, Λειτουργός Πανεπιστημίου (ΥΣΠΤ), Συντονιστής	
ΔΗΜΗΤΡΗΣ ΠΙΠΕΡΗΣ, Λειτουργός Πανεπιστημίου (ΥΣΠΤ)	
ΑΛΚΗΣΤΙΣ ΠΑΝΙΚΟΥ, Βοηθός Μηχανογράφησης (ΥΣΠΤ)	ΑΠΑΡΙΤΩ
ΓΙΟΥΛΑ ΙΩΑΝΝΙΔΟΥ, Βοηθός Μηχανογράφησης (ΥΣΠΤ)	

**ΠΑΡΑΡΤΗΜΑ Γ – Πίνακας Τεχνικών Προδιαγραφών**

ΕΛΛΑΤ. 2 Α



**ΕΝΤΥΠΟ 16**  
**ΠΙΝΑΚΑΣ ΠΡΟΣΦΟΡΑΣ ΚΑΙ ΣΥΜΜΟΡΦΩΣΗΣ ΜΕ ΤΙΣ ΤΕΧΝΙΚΕΣ ΠΡΟΔΙΑΓΡΑΦΕΣ**

Περιεχόμενα:

1	Ζητούμενη υπηρεσία (1): Συντήρηση Εξοπλισμού.....	2
2	Ζητούμενη προιόν (1): Rack Mounted Disk Shelf for NetApp FAS3140 Series.....	5

**1. Ζητούμενη υπηρεσία (1): Συντήρηση Εξοπλισμού**



A/A	Απαιτήσεις - Προδιαγραφές	Απαίτηση	Απάντηση - Προσφορά	Παραπομπή
	<b>Hardware Maintenance Services</b>			
1.	Next Business day parts delivery Service Level from NetApp (NetApp next business day Parts Delivery) for all NetApp hardware equipment (existing and new) for a twelve (12) months period <ul style="list-style-type: none"> <li>Existing equipment ref. "Παράρτημα II, Πίνακας 1"</li> </ul>	NAI	<b>Ναι</b>	Παρακαλώ ανατρέξτε στα συνημμένα έγγραφα, <u>Section 8</u> , Document s: - 4.1: NetApp Hardware & Software Warrantee - 4.2: NetApp SupportEdge Services Datasheet
2.	Maintenance for 12 months for the IBM System Storage TS3100 Tape Library (2 Drives x ULT3580-HH5) – Product ID: 3573-TL (note currently this item is under manufacturer's warranty until 31/12/2014)	NAI	<b>Ναι</b>	Παρακαλώ ανατρέξτε στα συνημμένα έγγραφα, <u>Section 8</u> , Documents: - 4.4: IBM Maintenance for 12 Months for IBM Storage TS3100 Tape Library - 4.5: IBM System Storage TS3100 Tape Library Express Model - 4.6: IBM Maintenance Agreement
	<b>Software Maintenance Services</b>			
3.	Software maintenance for all existing NetApp software is required (NetApp SW Subscription). <ul style="list-style-type: none"> <li>Existing equipment ref. "Παράρτημα II, Πίνακας 1"</li> </ul>	NAI	<b>Ναι</b> NetApp Software Subscription will be renewed and be available as per your existing equipment and tender document, for 12 Months. Software Subscription includes access to SW Upgrades, Updates, Patches, as well as Technical Support (Telephone & Web) for all the SW you have under Subscription, and for the period that the Subscription is valid for (not expired).	Παρακαλώ ανατρέξτε στο συνημμένο έγγραφο, <u>Section 8</u> , Document: - 4.1: NetApp Hardware & Software Warrantee

Α/Α	Απαιτήσεις - Προδιαγραφές	Απαιτηση	Απάντηση - Προσφορά	Παραπομπή
4.	<p>Software maintenance for SYMANTEC BACKUP EXEC 2012 that includes the following licenses renewal for 12 months:</p> <ul style="list-style-type: none"> <li>Quantity 1 (one): SYMC BACKUP EXEC 2014 SERVER WIN PER SERVER RENEWAL ESSENTIAL 12 MONTHS ACAD BAND S</li> <li>Quantity 1 (one): SYMC BACKUP EXEC 2012 ENTERPRISE SERVER OPTION WIN PER MANAGED SERVER RENEWAL ESSENTIAL 12 MONTHS ACAD BAND</li> <li>Quantity 1 (one): SYMC BACKUP EXEC 2014 OPTION NDMP WIN PER SERVER RENEWAL ESSENTIAL 12 MONTHS ACAD BAND S</li> <li>Quantity 1 (one): SYMC BACKUP EXEC 2014 OPTION LIBRARY EXPANSION WIN PER DEVICE RENEWAL ESSENTIAL 12 MONTHS ACAD BAND S</li> </ul> <p>Notes: - At the moment BACKUP EXEC 2012 (Version 14.0 1798.1364) is running. - Installed on OS: Microsoft Windows Server 2003 Service Pack 2, version 5.2, System Build 3790.</p>	NAI	Ναι	Παρακαλώ ανατρέξτε στο συνημμένο έγγραφο, <u>Section 8, Document: 4.3 : Symantec Backup Exec Datasheet</u>
5.	<p><b>Environmental Certifications</b></p> <p>All products and services must meet international standards, environmental certifications and comply with all applicable laws and regulations, including the ISO certifications, the European Union Directives on Waste Electrical and Electronic Equipment (WEEE), the restriction of Hazardous Substances (RoHS) and REACH (Regulation for Registration, Evaluation, Authorisation and Restriction of Chemicals) Directive.</p>	NAI	Ναι	<p>Παρακαλώ ανατρέξτε στα συνημμένα έγγραφα, <u>Section 5, Documents/Certificates:</u></p> <ul style="list-style-type: none"> <li>-5.0: NetApp Environmental Certifications List</li> <li>-5.1: NetApp: WEEE and RoHS directive</li> <li>-5.2: NetApp: REACH Declaration of Articles</li> <li>-5.3: NetApp: REACH Compliance Declaration</li> </ul>

Α.Π. 

Α/Α	Απαιτήσεις - Προδιαγραφές	Απαίτηση	Απάντηση - Προσφορά	Παραπομπή
				<p>-5.4: NetApp: European Union's RoHS Directive</p> <p>-5.5: NetApp Declaration of Conformity – NetApp Enterprise Data Storage system, following the provision of normative European Council Directives <b>(CE Marked)</b></p> <p>-5.6: NetApp Declaration of Similarity (DOS) for product families – <del>DS2246 shelf</del> etc.</p> <p>-5.7: NetApp Quality Policy</p> <p>-5.8: NetApp: ISO 14001-NetApp's Corporate Environmental Policy Statement.</p> <p>-5.9: NetApp: ISO 14001:2004 Certificate</p> <p>-5.10: NetApp: ISO 9001: 2008 Certificate</p> <p>-5.11: Mechatronic: Green Dot Certificate</p> <p>-5.12: Mechatronic: WEEE Certificate</p> <p>-5.13: Mechatronic: Quality Statement</p> <p>-5.14: Mechatronic: ISO QA Assurance</p>

1 Ζητούμενη προϊόν (1): Rack Mounted Disk Shelf for NetApp FAS3140 Series

Α/Α	Χαρακτηριστικά - Προδιαγραφές	Απαίτηση	Απόδοση - Προσφορά	Παραπομπή
1.	<p><b>General Specifications</b></p> <p>Manufacturer</p>	ΔΗΛΩΣΤΕ	<p><b>Nai</b> NetApp.</p>	<p>Παρακαλώ ανατρέξτε στο συνημμένο έγγραφο, <u>Section 8, Documents/Certificates:</u> <b>-8.0:</b> NetApp Company Info/The NetApp Story</p>
2.	<p>Make and Model</p>	ΔΗΛΩΣΤΕ	<p><b>Nai</b> Front View:  Rear View:  <b>NetApp, DS2246</b> Shelf with 24 slots, for 24 disks.</p>	<p>Παρακαλώ ανατρέξτε στα συνημμένα έγγραφα, <u>Section 8, Documents/Certificates:</u> <b>-8.1:</b> Disk Shelves, Storage Media and Cabling for FAS and V-Series Systems: Page 3, highlighted text. <b>-8.2:</b> NetApp Hardware Universe DS2246 Shelf Specifications: Rows 2 &amp; 3, highlighted text. <b>-8.14:</b> NetApp DS2246 Shelf - REAR VIEW – Specifications/connectivity.</p>
3.	<p>Part Number</p>	ΔΗΛΩΣΤΕ	<p><b>Nai</b> NetApp, DS2246 Shelf with 24 slots, for 24 disks. • If with 24 x 900GB SAS disks: <u>Part No.:</u> <b>DS2246-21.6TB-QS-R5</b> • If with 12 x 900GB SAS disks: <u>Part No.:</u> <b>DS2246-10.8TB-QS-R5</b></p>	<p>Παρακαλώ ανατρέξτε στο συνημμένο έγγραφο, <u>Section 8, Documents/Certificates:</u> <b>-8.2:</b> NetApp Hardware Universe DS2246 Shelf Specifications: Rows 2 &amp; 3, highlighted text.</p>

Α/Α	Χαρακτηριστικά - Προδιαγραφές	Απαίτηση	Απάντηση - Προσφορά	Παραπομπή
4.	Full Compatible with NetApp FAS3140 with Data ONTAP version 8.1.2 7-Mode and later	NAI (Να υποβληθεί σχετική τεκμηρίωση)	<b>Ναι</b> NetApp, DS2246 Shelf is fully compatible with NetApp FAS3140 Filers with Data ONTAP version 8.1.2 7-Mode.	Παρακαλώ ανατρέξτε στο συνημμένο έγγραφο, <u>Section 8, Documents/Certificates:</u> <b>-8.3:</b> NetApp FAS3140 Specifications per Controller with DOT 8.1.2, 7-Mode: All specifications of FAS3140 Filer, with specific details. Row 3 & Title of Right Column, highlighted text.
5.	19" IEC rack-compliant. Installation on existing NetApp Rack	NAI	<b>Ναι</b> NetApp DS2246 shelves are 19" rackmount, and can be installed in a standard rack (NetApp or any other standard size rack)	Παρακαλώ ανατρέξτε στο συνημμένο έγγραφο, <u>Section 8, Documents/Certificates:</u> <b>-8.4:</b> NetApp Disk Shelves and Storage Media Technical Specifications: <u>Page 1:</u> Row 1, Rack units - highlighted text.
6.	Define Rack Units (U)	≤4	<b>Ναι</b> 2U	Παρακαλώ ανατρέξτε στο συνημμένο έγγραφο, <u>Section 8, Documents/Certificates:</u> <b>-8.4:</b> NetApp Disk Shelves and Storage Media Technical Specifications: <u>Page 1:</u> Row 1, highlighted text.
7.	Define Weight fully loaded – maximum (kg)	ΔΗΛΩΣΤΕ	<b>Ναι</b> 22.2 kg fully loaded (24 disks in the shelf)	Παρακαλώ ανατρέξτε στο συνημμένο έγγραφο, <u>Section 8, Documents/Certificates:</u> <b>-8.4:</b> NetApp Disk Shelves and Storage Media Technical Specifications: <u>Page 2,</u> Row 1, Weight-Fully loaded - highlighted text.

Α/Α	Χαρακτηριστικά - Προδιαγραφές	Απαιτηση	Απάντηση - Προσφορά	Παραπομπή
8.	Define Depth with cable management bracket (cm)	ΔΗΛΩΣΤΕ	<b>Ναι</b> Depth: 48.4 cm	Παρακαλώ ανατρέξτε στο συνημμένο έγγραφο, <u>Section 8, Documents/Certificates:</u> <b>-8.4:</b> NetApp Disk Shelves and Storage Media Technical Specifications: <u>Page 2, Row 2, Dimensions /Depth highlighted text.</u>
9.	Maximum power consumption (watts)	ΔΗΛΩΣΤΕ	<b>Ναι</b> <u>Empty – No disks: Typical System,</u> Two PSU: 180 Watts <u>With 24 x 900GB SAS disks included: Typical System, Two PSU: 266 Watts</u>	Παρακαλώ ανατρέξτε στο συνημμένο έγγραφο, <u>Section 8, Documents/Certificates:</u> <b>-8.5:</b> Electrical Requirements for Disk Shelf DS2246 : <u>Page 2: highlighted text.</u>
10.	Define Operating temperature (Celsius e.g. 10°C to 40°C)	10°C to 35°C	<b>Ναι</b> 10 to 40 degrees C	Παρακαλώ ανατρέξτε στο συνημμένο έγγραφο, <u>Section 8, Documents/Certificates:</u> <b>-8.4:</b> NetApp Disk Shelves and Storage Media Technical Specifications: <u>Page 2, Row 5, Temperature - highlighted text.</u>
11.	Define Maximum thermal output (BTU/hour)	ΔΗΛΩΣΤΕ	<b>Ναι</b> <u>Empty – No disks: Typical System,</u> Two PSU: 615 BTU/hour <u>With 24 x 900GB SAS disks included: Typical System, Two PSU: 908 BTU/hour</u>	Παρακαλώ ανατρέξτε στο συνημμένο έγγραφο, <u>Section 8, Documents/Certificates:</u> <b>-8.5:</b> Electrical Requirements for Disk Shelf DS2246 : <u>Page 3: highlighted text.</u>

A/A	Χαρακτηριστικά - Προδιαγραφές	Απαίτηση	Απάντηση - Προσφορά	Παραπομπή
12.	Define Operating relative humidity range (e.g. 10% to 95%)	ΔΗΛΩΣΤΕ	<b>Ναι</b> 20% to 80% noncondensing.	Παρακαλώ ανατρέξτε στο συνημμένο έγγραφο, <u>Section 8, Documents/Certificates:</u> <b>-8.4:</b> NetApp Disk Shelves and Storage Media Technical Specifications: <u>Page 2, Row 6, Relative Humidity - highlighted text.</u>
13.	Recommended operating relative humidity range (e.g. 30% to 70%)	20% to 80%	<b>Ναι</b> Yes, 20% to 80%.	Παρακαλώ ανατρέξτε στο συνημμένο έγγραφο, <u>Section 8, Documents/Certificates:</u> <b>-8.4:</b> NetApp Disk Shelves and Storage Media Technical Specifications: <u>Page 2, Row 6, Relative Humidity - highlighted text.</u>
14.	Define operating acoustic noise at normal operating conditions (dBA e.g. 67.2 dBA)	ΔΗΛΩΣΤΕ	<b>Ναι</b> 6.2 bels	Παρακαλώ ανατρέξτε στο συνημμένο έγγραφο, <u>Section 8, Documents/Certificates:</u> <b>-8.2:</b> NetApp Hardware Universe DS2246 Shelf Specifications: <u>Row 19, highlighted text.</u>
15.	WEEE Mark (Compliance with WEEE Directive (2002/96/EC)	NAI	<b>Ναι</b> NetApp builds all their equipment fully complying to the Waste Electrical and Electronic Equipment Directive (WEEE), i.e. the European Community directive 2002/96/EC on waste electrical & electronic equipment (WEEE) which, together with the RoHS Directive 2002/95/EC, became European Law in February 2003.	Παρακαλώ ανατρέξτε στα συνημμένα έγγραφα, <u>Section 5, Documents/Certificates:</u> <b>- 5.1:</b> NetApp: WEEE and RoHS directive <b>- 5.12:</b> Mechatronic WEEE certificate



Α/Α	Χαρακτηριστικά - Προδιαγραφές	Απαιτήση	Απάντηση - Προσφορά	Παραπομπή
16.	CE Mark (Compliance with CE marking, EEC Council Directive 93/68/EEC)	NAI	Ναι	Παρακαλώ ανατρέξτε στο συνημμένο έγγραφο, <u>Section 5, Documents/Certificates</u> : <b>-5.5: NetApp: Declaration of Conformity – CE Mark</b>
17.	RoHS Compliance - Directive 2002/95/EC	NAI (Να υποβληθεί σχετική τεκμηρίωση)	Ναι	Παρακαλώ ανατρέξτε στα συνημμένα έγγραφα, <u>Section 5, Documents/Certificates</u> : <b>-5.1: NetApp: WEEE and RoHS directive</b> <b>-5.4: NetApp: European Union's RoHS Directive</b>
18.	Compliance to the Low Voltage Directive 2006/95/EC. Manufacturer's Compliance Certification is required for the product offered.	NAI (Να υποβληθεί σχετική τεκμηρίωση)	Ναι	Παρακαλώ ανατρέξτε στο συνημμένο έγγραφο, <u>Section 5, Documents/Certificates</u> : <b>-5.5: NetApp: Declaration of Conformity (Low Voltage Directive: 2006/95/EC)</b>
19.	Compliance with the Electromagnetic Compatibility (EMC) Directive 2004/108/EC Manufacturer's Compliance Certification is required for the product offered.	NAI (Να υποβληθεί σχετική τεκμηρίωση)	Ναι	Παρακαλώ ανατρέξτε στο συνημμένο έγγραφο, <u>Section 5, Documents/Certificates</u> : <b>-5.5: NetApp: Declaration of Conformity (EMC Directive: 2004/108/EC)</b>
20.	The production process, control and disposal that Manufacturer follows must be compatible with standard CYS EN ISO 9001:2000 or equivalent (The vendor has the burden of proof of equivalence). Compliance Certification is required.	NAI (Να υποβληθεί σχετική τεκμηρίωση)	Ναι	Παρακαλώ ανατρέξτε στο συνημμένο έγγραφο, <u>Section 5, Documents/Certificates</u> : <b>-5.10: NetApp: ISO 9001: 2008 Certificate</b>
21.	The production process, control and disposal that Manufacturer follows must be compatible with standard CYS EN ISO 14001 or EMAS or equivalent (The vendor has the burden of proof of equivalence). Compliance Certification is required.	NAI (Να υποβληθεί σχετική τεκμηρίωση)	Ναι	Παρακαλώ ανατρέξτε στο συνημμένο έγγραφο, <u>Section 5, Documents/Certificates</u> : <b>-5.9: NetApp: ISO 14001: 2004 Certificate</b>

A/A	Χαρακτηριστικά - Προδιαγραφές	Απαίτηση	Απάντηση - Προσφορά	Παραπομπή
22.	The solution includes all hardware and software, licenses and the required accessories and cables.	NAI	<p><b>Nai</b> Yes, the proposed solution includes all hardware, software, licenses and the required accessories and cables.</p>	
23.	Official website of the manufacturer showing the technical specifications of equipment	ΔΗΛΩΣΤΕ	<p><b>Nai</b> <a href="http://www.netapp.com/us/products/storage-systems/disk-shelves-and-storage-media/disk-shelves-tech-specs.aspx">http://www.netapp.com/us/products/storage-systems/disk-shelves-and-storage-media/disk-shelves-tech-specs.aspx</a></p>	
	<b>Disks / Drives</b>			
24.	Drives (disk slots) per disk shelf enclosure	≥24	<p><b>Nai</b> Each NetApp DS2246 shelf has <b>24</b> disk slots.</p>	<p>Παρακαλώ ανατρέξτε στο συνημμένο έγγραφο, <u>Section 8</u>, Documents/Certificates: <b>-8.2:</b> NetApp Hardware Universe DS2246 Shelf Specifications: Row 3, highlighted text.</p>
25.	Drive form factor supported (eg. 2.5" small form factor, 3.5" large form factor)	ΔΗΛΩΣΤΕ	<p><b>Nai</b> 2.5" small form factor</p>	<p>Παρακαλώ ανατρέξτε στο συνημμένο έγγραφο, <u>Section 8</u>, Documents/Certificates: <b>-8.4:</b> NetApp Disk Shelves and Storage Media Technical Specifications: Row 4, Drive Form Factor - highlighted text.</p>
26.	Support of SAS (Serial Attached SCSI) Drives	NAI	<p><b>Nai</b> Proposed DS2246 shelf supports SAS drives. In fact, it supports the following SAS drive sizes: 450GB, 600GB, 900GB and 1.2TB at 10K RPM</p>	<p>Παρακαλώ ανατρέξτε στο συνημμένο έγγραφο, <u>Section 8</u>, Documents/Certificates: <b>-8.6:</b> NetApp Hardware Universe: DS2246 Shelf Supported Disk Drives. Title, highlighted text.</p>

Α/Α	Χαρακτηριστικά - Προδιαγραφές	Απαιτηση	Απάντηση - Προσφορά	Παραπομπή
27.	Drives Supported (Type/Capacity) Specify all drives supported by the disk shelf (eg. Solid State Drive/200GB, SAS/400GB SCSI/300GB etc)	ΔΗΛΩΣΤΕ	<p><b>Ναι</b></p> <p>The proposed DS2246 shelf supports:</p> <ul style="list-style-type: none"> <li>Performance disk drives – <b>SAS: 600GB, 900GB and 1.2TB at 10K RPM</b></li> <li>Solid state drives - <b>SSD</b> (full and mixed shelf): 200GB, 400GB, 800GB, 1.6TB, 200GB + 900GB, 400GB + 1.2TB</li> <li>Self-encrypting drives: 900GB at 10K RPM, 800GB SSD, AES-256, FIPS 140-2 compliant</li> </ul>	<p>Παρακαλώ ανατρέξτε στο συνημμένο έγγραφο, <u>Section 8, Documents/Certificates:</u></p> <p><b>-8.4:</b> NetApp Disk Shelves and Storage Media Technical Specifications: Row 7, SAS Drives - highlighted text. Row 9, SSD Drives - highlighted text. Row 8, Self-encrypting Drives - highlighted text.</p>
28.	<p><b>Adapters</b></p> <p>Appropriate adapter (PCIe) for the connection between FAS3140HA dual controllers and disk shelf is required.</p>	<p><b>ΝΑΙ</b></p> <p>(Να υποβληθεί σχετική τεκμηρίωση)</p>	<p><b>Ναι</b></p> <p>We are including adapter <b>HBA SAS 4-Port Copper 3/6 Gb QSFP PCIe</b> (part no. X2065A-R6) which is compatible with NetApp FAS3140 Filers with Data ONTAP version 8.1.2 7-Mode, and proposed shelf DS2246.</p>	<p>Παρακαλώ ανατρέξτε στα συνημμένα έγγραφα, <u>Section 8, Documents/Certificates:</u></p> <p><b>-8.7:</b> NetApp X2065A-R6 Adapter, PCIe, Quad-Port, QSFP, 3/6Gb SAS HBA Compatible with FAS3140HA Filer. Last Row - highlighted text.</p> <p><b>-8.8:</b> NetApp Supported Adapter Cards for FAS3140HA with DataONTAP O/S 8.1.2 7-Mode list (taken from a Partner internal tool called Hardware Universe) Row 1 - highlighted text.</p> <p><b>- 8.9:</b> Adapter HBA SAS 4-Port Copper 3/6 Gb QSFP PCIe (part no. X2065A-</p>

ΟΑΑΠ. 

A/A	Χαρακτηριστικά - Προδιαγραφές	Απαίτηση	Απάντηση - Προσφορά	Παραπομπή
				R6) <b>Front View Image.</b> <b>- 8.10: Adapter X2065A-R6) End/ Backplate View Image.</b>
29.	<p><b>Drives Configuration and Capacity Options</b></p> <p><b>Raw Capacity Option 1:</b></p> <ul style="list-style-type: none"> <li>- Raw capacity** at least 21.500GB (≈21,5TB)</li> <li>- SAS or equivalent or better drive performance</li> </ul> <p>Specify the proposed drives configuration (eg Total 18 drives of SAS/1,2TB or Total 24 drives of SAS/900GB etc)</p> <p>Notes:</p> <p>**Raw Capacity: 4 drives, 100GB each (disk/drive capacity given by manufacturer), we have 400GB raw capacity</p>	<p>NAI</p> <p>(Να υποβληθεί σχετική τεκμηρίωση)</p>	<p><b>NAI</b></p> <p>We are offering you <b>21.6TB Raw capacity</b> of SAS drives:</p> <p>In detail:</p> <p>1 x Fully loaded <b>NetApp Shelf DS2246</b>, including <b>24 x 900GB 10K SAS disks</b>.</p>	<p>Παρακαλώ ανατρέξτε στο συνημμένο έγγραφο, <b>Section 8</b>, Documents/Certificates:</p> <p><b>-8.2: NetApp Hardware Universe DS2246 Shelf Specifications:</b></p> <p>Row 2 – Quick-ship Fully Populated- highlighted text.</p>
30.	<p><b>Raw Capacity Option 2:</b></p> <ul style="list-style-type: none"> <li>- Raw capacity** at least 10.500GB (≈10,5TB)</li> <li>- SAS or equivalent or better drive performance</li> </ul> <p>Specify the proposed drives configuration (eg Total 9 drives of SAS/1,2TB or Total 12 drives of SAS/900GB etc)</p> <p>Notes:</p> <p>**Raw Capacity: 4 drives, 100GB each (disk/drive capacity given by manufacturer), we have 400GB raw capacity</p> <p><b>RAID Configuration</b></p> <p>RAID 6 or equivalent</p>	<p>NAI</p> <p>(Να υποβληθεί σχετική τεκμηρίωση)</p>	<p><b>NAI</b></p> <p>We are offering you <b>10.8TB Raw capacity</b> of SAS drives:</p> <p>In detail:</p> <p>1 x Half loaded <b>NetApp Shelf DS2246</b>, including <b>12 x 900GB 10K SAS disks</b>.</p>	<p>Παρακαλώ ανατρέξτε στο συνημμένο έγγραφο, <b>Section 8</b>, Documents/Certificates:</p> <p><b>-8.2: NetApp Hardware Universe DS2246 Shelf Specifications:</b></p> <p>Row 3 – Quick-ship Half Populated - highlighted text.</p>
31.		<p>NAI</p>	<p><b>NAI</b></p> <p>NetApp® RAID-DP® technology, a standard feature of the Data ONTAP® operating system, is a double-parity RAID 6 implementation that prevents data loss when two drives fail.</p>	<p>Παρακαλώ ανατρέξτε στο συνημμένο έγγραφο, <b>Section 8</b>, Documents/Certificates:</p> <p><b>-8.11: NetApp Raid-DP Datasheet /Introduction :</b></p> <p><b>1st Paragraph &amp; 1st Point Under KEY POINTS (shaded) - highlighted text.</b></p>

Α/Α	Χαρακτηριστικά - Προδιαγραφές	Απαιτηση	Απάντηση - Προσφορά	Παραπομπή
			<p>A technology that the University has been using already for years.</p>	
32.	Specify all RAID configurations supported	ΔΗΛΩΣΤΕ	<p><b>Ναι</b></p> <ul style="list-style-type: none"> <li>• Raid 6</li> <li>• A modified Raid 4</li> <li>• Raid-DP</li> </ul>	<p>Παρακαλώ ανατρέξτε στα συνημμένα έγγραφα, <u>Section 8</u>, Documents/Certificates:  <b>-8.11:</b> NetApp Raid-DP Datasheet /Introduction :  1<sup>st</sup> Paragraph &amp; 1<sup>st</sup> Point Under KEY POINTS (shaded) - highlighted text.  <b>-8.12:</b> RAID-DP: NetApp Implementation of Double Parity RAID for Data Protection.  <u>Page 4, 5 etc - highlighted text.</u></p>
	<b>Power Supply Unit</b>			
33.	Voltage	240V	<p><b>Ναι</b> Voltage is 240V.</p>	<p>Παρακαλώ ανατρέξτε στο συνημμένο έγγραφο, <u>Section 8</u>, Documents/Certificates:  <b>-8.4:</b> NetApp Disk Shelves and Storage Media Technical Specifications:  <u>Page 1, Row 14, AC Input Power Voltage - highlighted text.</u></p>
34.	Dual, redundant, hot-pluggable, integrated power supply/fan assemblies	NAI	<p><b>Ναι</b> Dual, redundant, hot-pluggable, integrated power supply &amp; fan assemblies</p>	<p>Παρακαλώ ανατρέξτε στο συνημμένο έγγραφο, <u>Section 8</u>, Documents/Certificates:  <b>-8.4:</b> NetApp Disk Shelves and Storage Media Technical Specifications:  <u>Page 1, Row 13, Power Supply/Cooling Fans - highlighted text.</u></p>

Α/Α	Χαρακτηριστικά - Προδιαγραφές	Απαίτηση	Απάντηση - Προσφορά	Παραπομπή
35.	<p>Warranty</p> <p>Warranty for three years by the Manufacturer</p>		<p><b>Ναι</b></p> <p>The NetApp shelves that we are proposing through this tender include 3 years warranty, directly from the manufacturer, that is, NetApp.</p> <p>From NetApp Support Offerings:</p> <p>"NetApp General Terms and Conditions" GENERAL TERMS – EMEA (other than Germany, France, UK, Ireland) and South America -</p> <p>America - Terms for All Transactions</p> <p><b>6. DIRECT WARRANTY</b></p> <p>6.1. Hardware Warranty. <b>NetApp warrants for a period of three (3) years from the date of Hardware Delivery</b> (unless otherwise specified in the applicable Documentation) ("Hardware Warranty Period") that the Hardware will materially conform to NetApp's Documentation in effect on the date of Hardware Delivery. In the event of any material nonconformity in the Hardware during the Hardware Warranty Period, NetApp will, at its sole discretion and expense, repair or replace the Hardware, or refund the purchase price paid by Customer for the non-conforming Hardware. Replacement parts will be warranted for the remainder of the Hardware Warranty Period in effect on the original Hardware purchased, unless otherwise mandated by applicable law.</p>	<p>Παρακαλώ ανατρέξτε στο συνημμένο έγγραφο, Section 8, Documents/Certificates:</p> <p><b>-8.13: GENERAL TERMS – EMEA (other than Germany, France, UK, Ireland) and South America - Terms for All Transactions.</b></p> <p>Page 2, Point 6, Direct Warranty - highlighted text.</p>
36.		NAI		

Α/Α	Χαρακτηριστικά - Προδιαγραφές	Απαιτηση	Απάντηση - Προσφορά	Παραπομπή
37.	<p><b>Installation and Configuration</b></p> <p>Installation and configuration of all equipment is required infrastructure with the collaboration of CUT personnel. The installation includes migration of volumes (eg vol0) to the new disk shelf. The configuration and the final set-up of the system must be documented as part of the acceptance process.</p>	<p>NAI</p>	<p><b>Ναι</b></p> <p>We understand that Installation and configuration of all equipment is required infrastructure with the collaboration of CUT personnel. The installation will include migration of volumes (eg vol0) to the new disk shelf. If we are awarded with the tender, the configuration and the final set-up of the system will be documented as part of the acceptance process.</p>	

## ΣΗΜΕΙΩΣΕΙΣ:

1. Είναι υποχρεωτική η απάντηση σε όλα τα σημεία του Πίνακα. Σε περίπτωση που δεν έχει απαντηθεί οποιοδήποτε σημείο, η απάντηση θεωρείται αρνητική.
2. Στη Στήλη «ΧΑΡΑΚΤΗΡΙΣΤΙΚΑ-ΠΡΟΔΙΑΓΡΑΦΕΣ» ή «ΑΠΑΙΤΗΣΕΙΣ-ΠΡΟΔΙΑΓΡΑΦΕΣ», περιγράφονται αναλυτικά οι αντίστοιχοι τεχνικοί όροι, υποχρεώσεις ή επεξηγήσεις για τα οποία θα πρέπει να δοθούν αντίστοιχες απαντήσεις.
3. Αν στη στήλη «ΑΠΑΙΤΗΣΗ» έχει συμπληρωθεί η λέξη «ΝΑΙ», που σημαίνει ότι η αντίστοιχη προδιαγραφή είναι υποχρεωτική για τον υποψήφιο Ανάδοχο ή ένας αριθμός που σημαίνει υποχρεωτικό αριθμητικό μέγεθος της προδιαγραφής και απαιτεί συμμόρφωση, θεωρούνται ως απαραίτατοι όροι και οι Προσφορές που δεν καλύπτουν τέτοιες απαιτήσεις απορρίπτονται ως απαράδεκτες. Αν στη στήλη «ΑΠΑΙΤΗΣΗ» έχει συμπληρωθεί η λέξη «ΔΗΛΩΣΤΕ» απαιτείται η δήλωση συγκεκριμένης πληροφορίας της αντίστοιχης τεχνικής προδιαγραφής.
4. Στη στήλη «ΑΠΑΝΤΗΣΗ» σημειώνεται η απάντηση του Προσφέροντα που είτε είναι το συγκεκριμένο προϊόν που προσφέρει είτε έχει τη μορφή ΝΑΙ/ΟΧΙ εάν η αντίστοιχη προδιαγραφή πληρούται ή όχι από την Προσφορά ή ένα αριθμητικό μέγεθος που δηλώνει την ποσότητα του αντίστοιχου χαρακτηριστικού στην Προσφορά.
5. Στη στήλη «ΠΑΡΑΠΟΜΠΗ» θα καταγραφεί η σαφής παραπομπή σε Παράρτημα της Τεχνικής Προσφοράς το οποίο θα περιλαμβάνει αριθμημένα Τεχνικά Φυλλάδια κατασκευαστών, ή αναλυτικές τεχνικές περιγραφές των προσφερόμενων προϊόντων, που κατά την κρίση του Προσφέροντα τεκμηριώνουν τα δηλούμενα στον Πίνακα Στοιχεία. Οι παραπομπές πρέπει να είναι συγκεκριμένες (π.χ. Τεχνικό Φυλλάδιο 3, Σελ. 4 Παράγραφος 4, κ.λ.π.), ενώ αντίστοιχα στο τεχνικό φυλλάδιο ή την αναφορά θα υπογραμμίζεται το σημείο τεκμηρίωσης και θα σημειώνεται η αντίστοιχη παράγραφος του Πίνακα στην οποία καταγράφεται το ζητούμενο χαρακτηριστικό.



**ΠΑΡΑΡΤΗΜΑ Δ – Πίνακας Τιμών**

## ΠΙΝΑΚΑΣ ΤΙΜΩΝ

					Mechatronic Ltd	
ΕΙΔΟΣ	Α/Α	Προϊόν /Υπηρεσία	Μονάδα Μέτρησης	Προσφερόμενη Ποσότητα	Τιμή Μονάδας Χωρίς Φ.Π.Α	Συνολική Τιμή Χωρίς Φ.Π.Α
ΥΠΗΡΕΣΙΕΣ	1	Ζητούμενη υπηρεσία (1)*: Συντήρηση Εξοπλισμού	Έτος	1	€ 53,920	€ 53,920
<b>Συνολική Αξία Συντήρησης (α):</b>						
ΠΡΟΪΟΝΤΑ	2.1**	Ζητούμενο προϊόν (1)*: Rack Mounted Disk Shelf for NetApp FAS3140 Series  Επιλογή 1 «Raw Capacity Option 1» όπως τεκμηριώνεται από τον Προσφέροντα στο σημείο με Α/Α 29 στον «Πίνακα Προσφοράς και συμμόρφωσης με τις τεχνικές προδιαγραφές»	Τεμάχια	1	€ 28,307	€ 28,307
	2.2**	Ζητούμενη προϊόν (1)*: Rack Mounted Disk Shelf for NetApp FAS3140 Series  Επιλογή 2 «Raw Capacity Option 2» όπως τεκμηριώνεται από τον Προσφέροντα στο σημείο με Α/Α 30 στον «Πίνακα Προσφοράς και συμμόρφωσης με τις τεχνικές προδιαγραφές»	Τεμάχια	1	€ 14,153	€ 14,153
<b>Συνολική Αξία Προϊόντων Προαίρεσης (β):</b>						€ 42,460
<b>Συνολική Αξία Προσφοράς (α)+(β):</b>						€ 96,380
<p>* Βλ. «Πίνακα Προσφοράς και συμμόρφωσης με τις τεχνικές προδιαγραφές»</p> <p>** Το Πανεπιστήμιο έχει δικαίωμα προαίρεσης που περιλαμβάνει την αγορά των προϊόντων 2.1 ή/και 2.2 σύμφωνα με τις τιμές που θα δοθούν στο παρόν έντυπο. Για τα προϊόντα 2.1 και 2.2 η παραγγελία και παράδοση θα πρέπει να γίνει πριν την λήξη της σύμβασης και η πληρωμή θα γίνει μετά την παραλαβή των προϊόντων.</p>						